

令和3年度 政務活動費支出伝票

会派名: 同志会

伝票番号 37

代表者	経理責任者	支出年月日	区分
TR	水	令和4年3月23日	資料作成費・資料購入費・研修会議費 活動旅費・通信運搬費・消耗品費 備品購入費・ 広報広聴費 ・その他
支払先		支払金額	
株式会社 呉精版印刷		952,050	
摘要(品名)	数量	単価	金額
会派広報誌	80,000		865,000
消費税	10%		86,500
振込手数料	1		550

領収書等は、領収書等添付欄もしくは別紙に添付してください(重ならないようお願いします)。

【 領収書等添付欄 】 /

電信扱

振込金(兼手数料)受取書

ご依頼日 和暦 年 月 日
 依頼日 2023年 4月 3日 23

右記の「預金払戻請求書による振込」欄に○がある場合は、「振込受付書」として、○がない場合には「振込金受取書」として使用します。

預金払戻請求書による振込(兼手数料受取書)

お振込先	普通 当座 貯蓄 その他		右詰でご記入ください		支店・出張所名 ↓漢字などでご記入ください(左詰)	
	該当に○をご記入ください	口座番号	金額	十億 億 千万 百万 十万 万 千 百 十 一	支店	
お受取人	フリガナ/カタカナで記入。濁点(・)半濁点(゜)も一字です。		右詰でご記入ください		金額	
お受取人	漢字など(お受取人さまのおなまえをご記入ください)		金額		金額	
お受取人	ご連絡先電話 (0825) 22-5611		金額		金額	
ご依頼人	フリガナ/カタカナで記入。濁点(・)半濁点(゜)も一字です。		金額		金額	
ご依頼人	漢字など(あなたさまのおなまえをご記入ください)		金額		金額	
ご依頼人	ご連絡先電話 (0823) 25-3443		金額		金額	

お振込先 広島銀行 支店

お受取人 株式会社 呉精版印刷 様

ご依頼人 同志会 様

金額 952,050 円

手数料 550 円

公金振込の場合

手数料には消費税が含まれています。手数料が「後納」の場合は、上記手数料金額は後取り明細とします。

毎度ひろぎんをご利用いただきましてありがとうございます。今後ともよろしくご依頼申し上げます。

株式会社 広島銀行 店

納印 振込金受取書 現金・小切手発店 印刷済200円 振込金・手数料控 非課税

(振込受付書) (払戻請求書) 非課税

令和 4 年 3 月 22 日

請 求 書

総合印刷 商業美術

株式会社 呉 精 刷

呉市築地町5番4号 TEL (08) 77-1991 (代)
FAX (08) 77-1997
E-mail: k.s@kosei.ne.jp

同志会

御中

品 名	数 量	単 価	金 額	摘 要
同志会広報誌 (A3判)	80,000枚		865,000-	
(帯封印刷・帯封貼・仕訳代・箱代)	77,199部を含ま)			
呉市築地町5番4号 株式会社呉精版印刷 代表取締役 高山 順				
小 計			865,000-	
消 費 税			86,500-	
合 計			¥951,500-	

毎度御引立ありがとうございます。

上記の通り請求致します、よろしくお願い致します。

もみじ銀行 呉中央支店 当座番号 0515236
呉信用金庫 海岸支店 当座番号 003435
広島銀行 呉支店 当座番号 608190
山口銀行 呉支店 当座番号 140784

令和 4 年 3 月 22 日

納 品 書

総合印刷 商業美術

株式会社 呉 精 刷

呉市築地町5番4号 TEL (08) 77-1991 (代)
FAX (08) 77-1997
E-mail: k.s@kosei.ne.jp

同志会

御中

品 名	数 量	単 価	金 額	摘 要
同志会広報誌 (A3判)	80,000枚		865,000-	
(帯封印刷・帯封貼・仕訳代・箱代)	77,199部を含ま)			
呉市築地町5番4号 株式会社呉精版印刷 代表取締役 高山 順				
小 計			865,000-	
消 費 税			86,500-	
合 計			¥951,500-	

毎度御引立ありがとうございます。

上記の通り納品致します、よろしくお願い致します。

もみじ銀行 呉中央支店 当座番号 0515236
呉信用金庫 海岸支店 当座番号 003435
広島銀行 呉支店 当座番号 608190
山口銀行 呉支店 当座番号 140784

令和3年度 政務活動費支出伝票

会派名: 同志会

伝票番号 38

代表者	経理責任者	支出年月日	区 分		
		令和4年3月4日	資料作成費・資料購入費・研修会議費 活動旅費・通信運搬費・消耗品費 備品購入費・ 広報広聴費 ・その他		
支払先		支払金額			
R:design 佐藤 良介		362,825			
摘要(品名)		数量	単価	金額	
会派広報誌		1式	362,000	362,000	
振込手数料		1	825	825	

領収書等は、領収書等添付欄もしくは別紙に添付してください(重ならないようお願いいたします)。

【 領収書等添付欄 】 /

電信扱

振込金(兼手数料)受取書

ご依頼日 和暦 年 月 日 日

右記の「預金払戻請求書による振込」欄に○がある場合は、「振込受付書」として、○がない場合には「振込金受取書」として使用します。

預金払戻請求書による振込(兼手数料受取書)

お振込先	銀行名 ↓漢字などでご記入ください(左詰)	銀行 農協 信金 信組 その他	支店・出張所名 ↓漢字などでご記入ください(左詰)	支店
	<input type="text" value="ゆうちょ"/>	<input type="text" value="0"/>	<input type="text" value="八-八"/>	<input type="text" value=""/>
お受取人	預金種目	普通 当座 貯蓄 その他	右詰でご記入ください	金額
	<input type="text" value="0"/>	<input type="text" value="1604242"/>	金 十億 億 千万 百万 十万 万 千 百 十 一	<input type="text" value="7362000"/>
お振込先	フリガナ/カタカナで記入。濁点(゜)半濁点(ㇿ)も一字です。	金額・受取人は訂正いたしません。		
	<input type="text" value="サトウリョウスケ"/>	<p>お願い</p> <ul style="list-style-type: none"> 午後2時以降のご依頼は当日中に到着しない場合もございます。ご了承ください。 ご記入相違などがありますと、照会等のために振込が遅延することがあります。また、この場合相戻・訂正手数料等がかかることがあります。 通信回線の障害等のやむを得ない事由により振込が遅延することがありますのでご了承ください。 		
お受取人	漢字など(お受取人さまのおなまえをご記入ください)	ご依頼人	店番	C M F 番号
	<input type="text" value="佐藤 良介"/>	<input type="text" value="0"/>	<input type="text" value=""/>	<input type="text" value=""/>
ご依頼人	お受取人さまが指定した番号がある場合(お名前前に数字を入れる時記入)	手数料区分	現金 振替 後納 その他	C M F 番号人
	<input type="text" value=""/>	<input type="text" value="825"/>	<input type="text" value="0"/>	<input type="text" value=""/>
ご依頼人	フリガナ/カタカナで記入。濁点(゜)半濁点(ㇿ)も一字です。	手数料	公金振込の場合	
	<input type="text" value="ワレシキカイトウシカ"/>	<input type="text" value="825"/>	<input type="checkbox"/>	
ご依頼人	漢字など(あなたさまのおなまえをご記入ください)	<p>手数料には消費税が含まれています。</p> <p>手数料が「後納」の場合は、上記手数料金額は後取り明細とします。</p> <p>毎度ひろぎんをご利用いただきましてありがとうございます。</p> <p>今後ともよろしく願い申し上げます。</p>		
	<input type="text" value="泉市議会 同志会"/>	<p>出納 4.3.24 広島銀行 泉支店 泉市役所(出) 店</p>		
ご依頼人	おとこ	<p>(振込金受取書) <現金・小切手> 印紙200円 振込金+手数料が5万円未満非課税</p> <p>(振込受付書) <払戻請求書> 非課税</p>		
	<input type="text" value=""/>	<p>日本国政府 200円 印紙 泉 MG</p>		

2022年 3月 御 請 求 書

作成年月日

2022年3月23日

呉市議会 同志会 御中

〒737-0882
住所 広島県呉市天応東久保1-7-27
氏名 R:design 佐藤 良介
TEL 090-7075-9770

平素は格別のお引立てを賜り、厚く御礼申し上げます。
下記の通りご請求申し上げます。

振込先 ゆうちょ銀行 八一八支店
口座番号 普通 1604242
口座名義 サトウ リョウスケ

No.	請求内容	数量	単位	単価	金額
1	掲載構成料	1	式	¥80,000	¥80,000
2	デザイン料	1	式	¥80,000	¥80,000
3	イラスト料	1	式	¥100,000	¥100,000
4	資料作成費	1	式	¥100,000	¥100,000
5	画像編集費	1	式	¥50,000	¥50,000
6					
7	値引き	1	式	-¥48,000	-¥48,000
8					
9					
10					
11					
12					
13					
14					
15					

お支払条件: 月末締翌月末日払

ご請求額(税込)	¥	362,000
消費税(内税)	¥	32,909



尾山 政孝

林田 浩秋

渡辺 一照

呉市議会 同志会広報誌



神田 隆彦

石崎 元成

谷 恵介

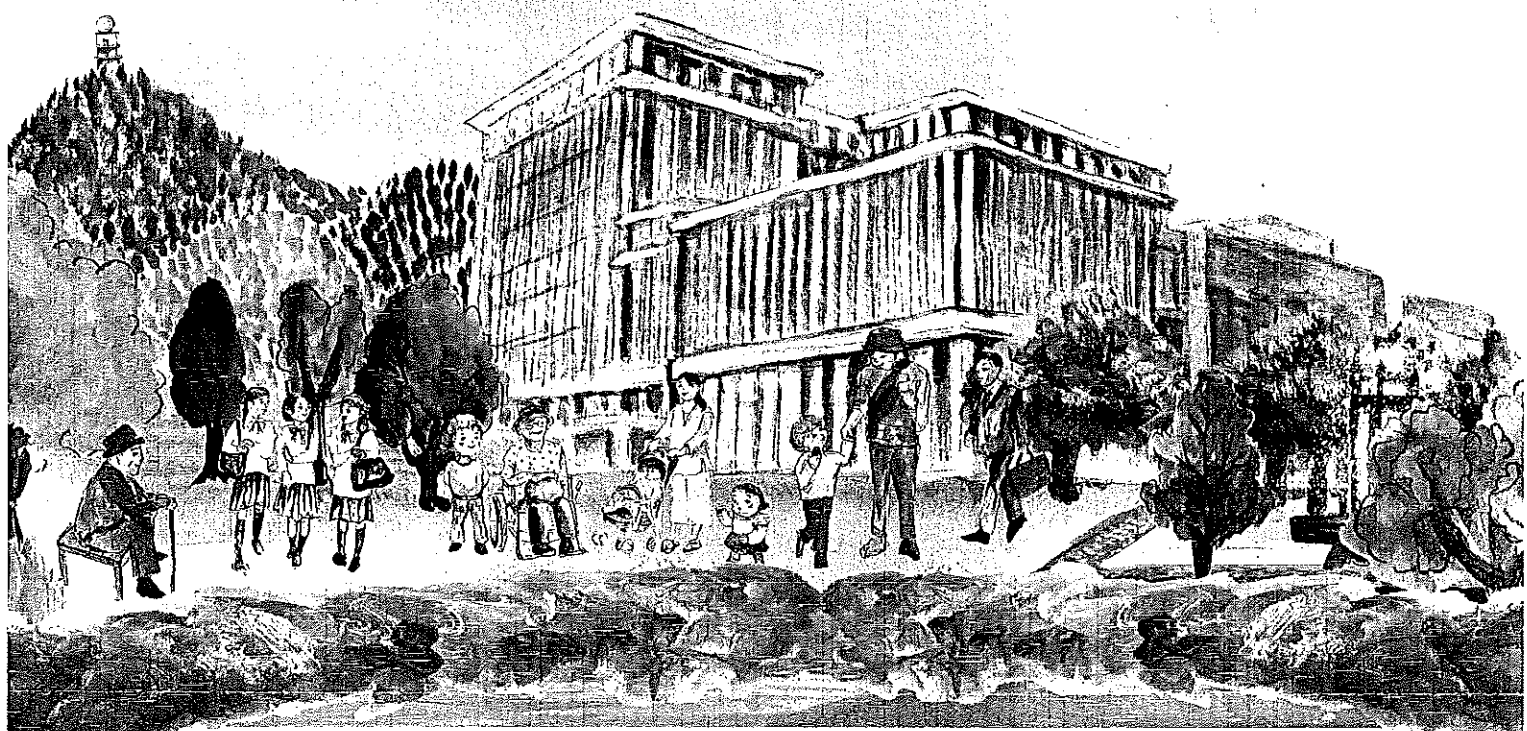

ご挨拶

この2年間市民の皆様は目に見えない敵と闘ってこられました。感染者の極端な増減が繰り返され、今年の年明けからは第6波と呼ばれる大波にさらされています。この未曾有の事態を完全に押さえ込むことは出来てはいませんが、国は総力を挙げて対策に取り組んでいます。呉市においても、国の支出金などを活用し、ワクチン接種や事業者支援、子育て世帯への給付等、幾度の補正予算が組まれたことに対し、我々同志会一同はこれら各種支援がスムーズ且つ、確実に市民の皆様の元へ届くようしっかりと議論をし、議案に賛成をして進めてきました。

コロナの終息が見込まれるまで予断を許さず、皆様が安心して日々の生活を送ることが出来るよう、引き続き有効な施策を提案して参ります。現在のウイルスは非常に感染しやすく、いつ、どこで、誰が陽性となってもおかしくありません。陽性者が身近におられた場合でも、決して誹謗中傷などすること無く、冷静に対応していただきますよう、切にお願い申し上げます。

同志会一同

呉市政治倫理審査会を振り返って

呉市議会では土井前議員の収賄事件、藤本議員のごみ袋談合事件、藤本後援会による「やっば広島じゃ割」の利用で懇談会の開催、谷本議員の飛行機搭乗における出発時間遅延問題等、政治倫理にかかる問題が立て続けて起こり、市民の皆様から議会における不信感を招く事態となっております。

谷本議員については、令和3年9月定例会において体調不良で本会議等を欠席したにもかかわらず、ノーマスク等の講演会に講師として出席、また、広報委員会開催日にも無断欠席し、他市での講演会へ出席するなど問題行動により反省文を議会へ提出していましたが、今回再び飛行機搭乗時のマスク拒否による出発時間遅延により乗客及び航空会社・乗務員の皆様に多大なるご迷惑をおかけしました。

呉市議会においては、これら谷本議員の度重なる政治倫理にかかる問題に対し、全5会派代表者と諸派の計6名において連署した審査請求書を議長へ提出、請求を受け議長が政治倫理審査会を設置し、9名の委員により審査することになりました。

2月16日(水)には呉市自治会連合会からも、市議会議員における一連の問題を懸念し、「議員の皆様は呉市の顔となることを自覚し、慎重な行動と率先垂範に努めていただきたい。」との申入書が提出され、議会で真摯に是正されるよう強くお願いされました。

2月17日(木)に呉市議会初となる第1回政治倫理審査会を開いて谷本議員の弁明及び意見徴収を行い、第2回の審査会を2月22日(火)に開催、「反マスク・反ワクチンの活動」は議員活動の一つなので咎めることはないが、谷本議員の個人的な主義主張により、乗客や航空会社等の関係者に多大な迷惑及び損害を与えたことは、議員として品位と名誉を損なう行為であったと認定し、議員辞職勧告決議の調整を講じるよう議長に報告され、決議案は令和4年3月定例会本会議において議決されました。また今後、議員一人一人が襟を正し、市民から信頼される議会構築のために「呉市議会における政治倫理向上に関する決議」も併せて可決しました。

今回の一連の問題は、呉市議会全体の問題であり、全議員が初心に帰り、法律だけでなく人として守るべきことを遵守していかなくてはなりません。私たち同志会は、今回のことを肝に銘じ、呉市議会の浄化に厳しく取り組んでまいります。今後とも市民の皆様には、ご指導、ご鞭撻を賜りますようお願いいたします。

※議員辞職勧告決議は、議会内として通告できる最高の決議です。最後は議員個人が決めることであり、法的拘束力はありませんが、議員としてのけじめ(辞職)を取るべきであると思います。

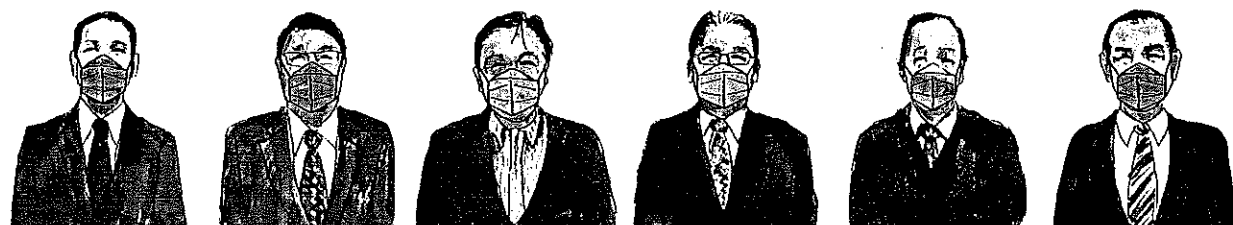



同志会は議会でどんな質疑応答をしてるの？

より良いまちづくりの為、様々な呉市の問題点を市に質問しています。

観光客に寄り添い、要望に合ったサービスを提供する

問 市民が描く理想の観光都市像は、観光バスが数珠つなぎに次々と市内を滑走し、商店は買い物客で溢れかえり、街中は人だかりで、英語をはじめ、韓国語や中国語など多言語が飛び交い、多くの宿泊者に対応するため、ホテルは建設ラッシュとなり、まちは沸き返り、市民はかつての笑顔を取り戻すことです。しかし、現実には、人口減少が常態化し、まちからにぎわいが消え、市民の間に閉塞感が蔓延しています。この状態から脱却するために、市長が先頭に立って観光振興策を推進すれば、カンフル剤となり一定の効果があると考えますが、具体策を伺います。

答 観光は、これからの呉市にとって、また、市民の生きがいとしても大変重要と考えています。観光客の要望に寄り添い、提供することが大事であるため、観光振興計画においては、これからの呉市の観光産業を担う女性や若者にも策定委員になっていただき、自由な議論により計画策定しています。

今後は、振興計画に沿って、呉を訪れる海外や国内のお客様の心に寄り添いながら、ニーズに合わせたサービスが提供できるよう受け入れ体制を構築していきます。当面は、新型コロナ対策や日本製鉄の休止などの非常に重要な問題に集中対応し、これ乗り越えた時には、市民の先頭に立ち、観光振興のため全国や世界を駆け巡る考えです。



旧日新離職者への救済対策は継続的かつ効果的な支援に努める

問 市はどのような離職者対策を行っていますか。また、離職者を市の職員として採用すれば、民間での経験を行政で生かすことができるのでしょうか。

答 休止まで高炉の安定的な操業を確保しながら、継続的かつ効果的な離職者への支援に努めます。また、経験者採用の拡大や受験対象年齢の引き上げなど、民間などの経験を有する人が受験しやすい手法を研究、検討します。

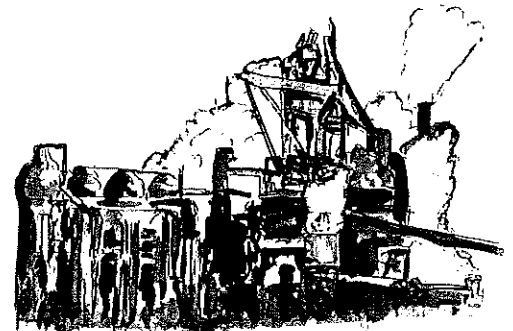

市の特性などを生かして将来都市像を実現する

問 市は、ICT を活用した教育の推進の一環として、児童生徒にタブレットを配付することとしています。保護者はWi-Fi環境や、ICTレベルの格差など、さまざまな不安を持っていますが、どのように対応するのですか。

答 タブレット端末は持ち帰りを前提としているため、Wi-Fi環境がない家庭には、モバイルWi-Fiルーターの貸し出しを行ったり、児童生徒一人一人の理解度に合わせた、きめ細かな指導を行ったりして、保護者の不安を解消します。今後、新しい時代に求められる教育の充実に向け、個別最適化された学びを推進し、未来を創る人材の育成を目指します。

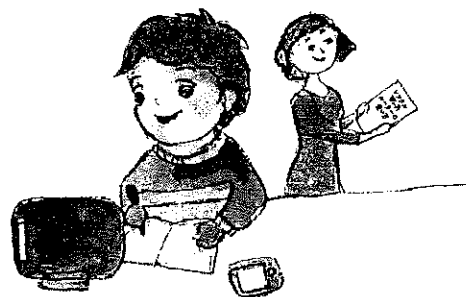

市全体に呉駅周辺の開発を生かせるようにする

問 呉市が、広島市や東広島市のベッドタウンとしての役割を今以上に担っていくことで、人口減少が抑制されるとの考えはありませんか。

答 住宅の供給は、人口を増加させ、若い世代の転出を留める有効な手段だと考えています。

実際に、マンションの購入者は子育て世代が多く宅地も早く完売するなど、市内に住宅を求めるニーズが高いことも伺えます。こうしたことから幹線道路の整備や防災対策、呉駅周辺地域総合開発の推進など、生活環境を整える様々な取り組みを進めることによって、民間の開発促進につながりこれまで以上に呉市がベッドタウンとして役割を担えると考えています。

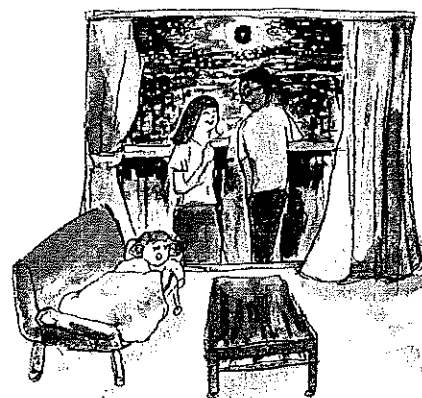

チーム議会過去欄は呉市役所 HP でもご覧になれます！



チーム議会くれ



<https://www.city.kure.lg.jp/site/gikai/kureshigikaidayori.html>



これからも住み良い呉づくりの為に議会に議案を提出していきます！