

読者プレゼント



【P2で紹介】

山と喜木鏡

3名様に!

木のぬくもりを感じられる、コンパクトミラー。インテリアとしても楽しめます。

■応募方法

ハガキに「木鏡」もしくは「えたじま紙布しおり」希望と書いて、住所・氏名・年齢・職業・電話番号、本誌に対するご意見、ご感想をお書き添えのうえ、右記へご応募ください。

※お便りの感想など本誌(読者の広場)でご紹介させていただくことがあります。匿名希望の方は、あらかじめペンネームをお書き添えください。

※ご記入いただいた個人情報は他の目的では使用いたしません。

【P8で紹介】

江田島雑貨店 えたじま紙布しおり (3枚セット)

5名様に!

江田島市の伝統工芸の紙布を使用した、やさしい風合いを感じるしおりです。



■あて先

〒737-8501 呉市中央4丁目1-6
呉市企画課内「海陽彩都プラス」プレゼント係
※メールでの応募も受け付けています。
件名に「海陽彩都プラスプレゼント係」と入力し、
次のアドレスまで kikaku@city.kure.lg.jp

締切り/令和2年4月13日消印有効

※発表/プレゼントの発送をもって発表にかえさせていただきます。



広島県中央地域、4市4町ふれあいマガジン

海陽彩都とは

「海陽彩都プラス」とは、海に面した暖かい地域「海陽」と、「豊かな自然の彩り」を「彩都」で表現した言葉。呉市、東広島市、竹原市、江田島市、海田町、坂町、熊野町、大崎上島町の地域の四季折々の魅力を紹介する、ふれあい交流マガジンです。

発行: 広島中央地域連携中枢都市圏

呉市企画部企画課
〒737-8501 広島県呉市中央4丁目1-6
TEL 0823-25-3225 FAX 0823-21-8849
E-mail kikaku@city.kure.lg.jp

海陽彩都プラスNo.3 令和元年(2019年)11月発行

ホームページでバックナンバーがご覧いただけます。
<https://www.city.kure.lg.jp/soshiki/7/kaiyousaitoplus.html>

編集: 株式会社ハラプレックス 海陽彩都プラス 検索

★本誌掲載の記事・写真・地図・イラストなどの無断転載を禁じます。
★この冊子は再生紙を使用しています。

呉市 竹原市 東広島市 江田島市
海田町 熊野町 坂町 大崎上島町

広島県中央地域、4市4町ふれあいマガジン

令和元年(2019年)11月発行
情報誌「海陽彩都プラス」編集室
発行: 広島中央地域連携中枢都市圏

2019年11月 ▶ 2020年3月

海陽彩都^{プラス}

かいようさいと プラス



No. 3

職人・作家
特集号

お出かけMAP ソフトクリームなど地域の“ひんやりスイーツ”を紹介



歓声が聞こえるとうれいね?



台船の上や広場など、夏は炎天下、冬は寒風が吹き付ける厳しい作業現場

牛尾 彰彦さん

「これほど純粋に人を喜ばせるものはない!」とサラリーマンから転身。個人やイベントで一年中楽しめる花火なども提案する

牛尾煙火製造所

工場 場:安芸郡熊野町平谷5-136
営業所:広島市西区横川町1-5-26
☎082-854-2451
<http://www.ushio-fireworks-f.jp>



熊野町 打ち上げ花火

工場の敷地内では、大きさや種類の異なる煙火玉が乾燥されている。一番大きい玉が1尺玉(直径30cm)



この道60年になる職人さんが、一枚ずつ刷毛(ハケ)で紙に火薬を塗る作業風景。人里離れた作業場で夜空を輝かせる花火のために汗を流す

花火にかける情熱 夜空を美しく彩る
1907(明治40)年に創業し、中国地方で最も古い歴史を誇る。製造から打ち上げまで、全て綿密な手作業。秋から春にかけて、年間約2万発の花火を製造する。作業のほとんどを天候に左右される屋外で行うため、火薬の調合や玉の乾燥など、完成までには2~3カ月かかるという。近年は音楽にあわせて花火を打ち上げるプログラムなど、伝統と最新技術を組み合わせる演出も手がけ、観客を魅了する花火の魅力と未来に挑戦している。



「山と喜」に惹かれて入社した安河内さんと、この道50年の平田さん

山塩木工有限会社

☎安芸郡熊野町平谷2-16-24
☎082-854-3479
Eメール info@yama-to-ki.jp



木鏡

2018年4月に誕生した一作目。横から見るとスタイリッシュな「山」の字に



木に触れたくて、この世界へ

熊野町 木工

松井 是宏さん ブランドネーム「山と喜」も松井さんが考案

巧と若手、互いの技と感性が二つに
オーダー家具や建具を手掛ける山塩木工。「若者の関心を高めたい」という代表・塩見さんの想いと、「技を継承しながら現代的な木工雑貨を」という若手職人の熱意が重なり、一年の試行錯誤を経てブランド「山と喜」が誕生した。木の模様や色合いを生かした木鏡に続き、おぼんとコースターのセットも注目を集める。

技と美の手仕事観る

伝統の逸品から素朴な普段使いまで、わたしたちの暮らしは誰かの「手づくり」に彩られている。令和の幕開けに、不易流行の手業を観にいこう。



江田島湾海上花火大会の様子



Shop information



澎湃館(ほうはいかん)
呉市のアレイからすこじま向いにある赤レンガ倉庫を改装した施設。木鏡・ねこじゃすり・江田島雑貨なども購入できる
☎呉市昭和町6番6号(からすこじま駐車場から徒歩で5分)
☎9:00~17:00 因火曜日
☎0823-36-6800
Eメール info@hohaikan.jp



修理や
リメイクも
しています！

新本 典子さん

夫・孝徳さんの実家がある大崎上島町へ福山市から2010年に移住。子どもを育てながら島の生活を満喫する



大崎上島町観光案内所、ホテル清風館(大崎上島町)や道の駅たはら(竹原市本町)などで作品が購入できる

ガラス工房マーブル

国豊田郡大崎上島町明石2411-3

明石ストア2F

10:00~14:00

月曜・日曜

080-6324-7139

Eメール shin0048@c.do-up.com



大崎上島町
ガラス
アクセサリ
てづくり体験

**島の自然を映した
ガラスに一目ぼれ！**

店内には約100種の板ガラスを組み合わせて、熱を加えて溶かし合わせる「フュージング」技法を使ったアクセサリが並ぶ。島の海、空、花、柑橘などからインスピレーションを受けた作品はどれもグラデーションが美しく、やさしい風合いが魅力。ネックレスやブレスなどが作れる体験教室も人気だ。(1週間前までに要予約、1人3500円)。

明石ストア

店舗の1階は、夫・孝徳さんが後継者のいない島の人から引き継いだスーパー。手作り海苔巻きや新鮮な刺身などが評判



呉市
仁方町
鏡
ヤスリ

吉原 公昭さん 優しい口調で機械の説明をしてくれた。この道50年以上の大ベテラン



織細に正確に目が立てられたヤスリは美しい。この一本一本の目立てに、職人の集中力と技とが光る

**仁方が誇る伝統と
職人の技に感銘**

ワタオカは、刀鍛冶をしていた先祖が大阪で製造技術を学んで1890年に創業した歴史あるヤスリの製造会社。変わりゆく時代の中でヤスリの素材の獲得や技術の継承に苦心し、最近では高級爪ヤスリや猫の舌のザラザラを模した「ねこじゃすり」など、新素材と技術の組み合わせでヤスリの新しい可能性を広げている。



竹かご、置物、ざる、バッグ、民芸品など、様々な竹細工製品が展示販売されている。作品制作の実演もある

竹原まちなみ竹工房

国竹原市本町3丁目12-14

9:30~16:00

年末年始

0846-22-0973

※5名以上の体験希望の方は、前日までに要予約



竹は水に浸すとよく曲がるよ

竹細工職人と楽しく談笑しながら、約40分~1時間で完成!



竹原の散策の合間に 気軽に竹細工を体験

古い土蔵を改装した歴史の趣を感じる工房で、かご、風車、一輪挿しなどの竹細工を体験できる。予約不要で利用できるので、町並み保存地区の散歩の合間に立ち寄るのもオススメ。職人さんの指導のもと、竹を曲げたり、組んだり、童心に帰って作品を作ってみよう。



竹原市
竹細工
てづくり体験

切はばき
するは
木か

竹原市竹工芸振興協会の会員さんが、交代で指導してくれる



壺マークは、ヤスリの焼き入れに使われた味噌壺の名残



「ねこじゃすり」は全国の愛猫家から問い合わせがある大人気商品

やすりのワタオカ

国呉市仁方西神町12-20

0823-79-1520(平日13時~17時)

Eメール contact@wataoka.co.jp

ホームページ <https://www.wataoka.co.jp/>



古い機械を大切に手入れし、機械油を差して使う。削るとき音の違いを聞き分け、感覚を研ぎ澄まして作業する

火が強すぎると炭になるので目が離せない



竹原市 製 薫製 竹細工

**いぶし銀な竹細工は
カビにくくて丈夫!**
竹の町、竹原で竹細工づくりに取り組む森川健二郎さんの作品は、菜箸や箸などキッチンカトラリーが中心。山から木を伐り出すところから始め、茹でて油抜きをして、製品の形に粗削りする。それを10日以上燻した後、形を整えて完成。燻すことでかびにくく、より堅く丈夫になる。節の位置、皮の残し方が作品の味になっている。「使って喜んでもらえたらうれしい」と森川さん。

竹の薫製箸

森川 健二郎さん

子どものころは模型づくりに没頭するなど手作業が好き。退職後に燻製や竹製品づくりを始め、薫製箸も作業小屋も手づくり



たたくと
金属音が
するんですよ

一つひとつ色も
長さも違う
一品もの

色を重ねて洗って
乾燥させると...

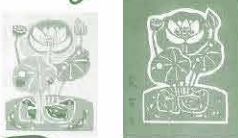

陽にさらしても
色あせないのが
バッグも人気ですよ



弓場 直子さん

東広島市の自然を満喫しながら創作しています。今では地酒ラベルや企業ロゴなども手掛けている



何種類もの刷毛は
隣の熊野筆を愛用



蓮池うるし工芸(有)

〒東広島市西条町西条東1054-1
☎082-423-2876



蓮池 稔さん

「広島仏壇」伝統工芸士。平成29年「第23回全国伝統的工芸品仏壇仏具展」で最高賞となる経済産業大臣賞を受賞

この地への思い返し
したい



ニーズに合わせて小さなサイズの仏壇に。材料を再利用し、新たな木地には和紙を貼って木の狂いを抑えるなど伝統技術を残す



先人の知恵と技が
現代にも受け継が
れている

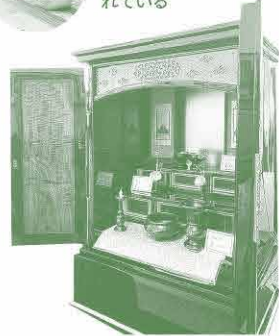

漆を何百回と塗り重ねた「堆漆(ついでしつ)」など、塗師の迷わない取り組みに圧倒される



東広島市 西条町 漆塗り

店内は国産材料×日本の技術による仏壇が並ぶ

**広島仏壇を見れば
日本の文化が分かる!**
仏壇は七匠ななしやうと呼ばれる7人の職人によって作られる。蓮池さんは漆塗りや金箔を貼る「塗師」で、仏壇のデザインを決める監督の役割も果たす。蓮池さんの作品には、一般的な仏壇には使われない貴重な材料とともに、漆かぶれと闘いながら習得した伝統技術がふんだんに盛り込まれている。時間が経つほど強くなるという漆のパワーと作り手の熱量を感じてみよう。

東広島市 八本松 型染め

**動植物を慈しむ心が
宿る「型染め」作品**

切り取った型を「紗張り」し、和紙や布に型を乗せて「糊置き」。乾いたら「色さし」、最後の「水元(糊を洗い流す)」という4工程に分けられる「型染め」。焼酎、もち米、大豆の汁などの天然素材が使われるのも特徴で、弓場さんが生み出す全ての作品には「自然や生き物をこよなく愛する心」があふれている。



名入力でオリジナル感が高まる「鯉のぼり」

カレンダーは
ファンが
毎年心待ちに!



Shop information

暮らしの店 en

西条駅近く、森川さんや弓場さんの作品など作り手とご縁のある生活道具などを置く雑貨店。弓場さんのワークショップも実施

〒東広島市西条朝日町1-14
☎10:30~17:00
休月曜・火曜
☎090-7997-9353





紙布で作った
ウエディングドレスも
あるんですよ！

津島 久人さん

津島織物5代目。壁紙以外にも用途を
広げて積極的に展開している

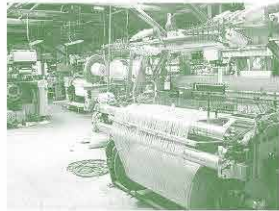
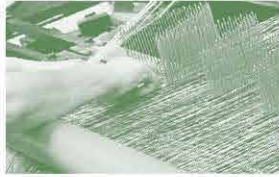

繊細で扱いの難しい紙布を織るため
に改良を重ねた津島織物仕様の機
械で織られている

津島織物製造

〒江田島市能美町中町2267-2
☎8:00~17:00
☎土曜、日曜、祝日
☎0823-45-2626

「江田島のちょっとした
お土産品があるといいね」
という想いで集まった仲
間が楽しく生み出してい
る「江田島雑貨店」。パー
クリップやマスキングテー
プ、紙布しおり、コース
ターといった使いたいモノ
と、牡蠣やオリーブなど
島の資源を組み合わせた
デザインが好評で、人気
が高まっている。



江田島市 紙布

顔料で染めた独特の色彩豊かな紙系。工場見学も可能

伝統と革新の融合 呼吸する壁紙息づく

紙から作った糸で織る紙
布壁紙は通気性や吸湿性に
優れ、「呼吸する壁紙」と呼
ばれる。豊かな素材感と素
朴な風合いが上質な和の情
緒を演出する。製造する「津
島織物製造(株)」は1890
年創業。伝統に裏打ちされ
た高い技術力と新しいアイ
デアで高品質の紙布を生み
出している。「使うほどに味
わい深くなるのも特長」と津
島さん。世界に誇る逸品だ。

通気性、吸湿性、耐久性に
優れた紙布壁紙。壁紙の
ほか、バッグや行灯、ブック
カバー、しおりなども生み出
されている



江田島市 雑貨



メンバーは、西村京子さん、胡子和子さん、寺島めぐみ
さん、丸本香織さんの4人。和気あいあいと作業が進
む。地元・江田島で開かれるイベントでのワークショップ
なども好評だ

江田島雑貨店

Facebook
江田島雑貨 検索

Eメール etajima.zakka@gmail.com

【販売店】
島の駅 豆ヶ島(大柿町)
フウド(沖美町)
澎湃館(呉市昭和町) など



お子さんのファーストシューズも作
れる。普段履きしてしっかり使い、愛
情も思い出もたっぷり



築75年の古民家を改装した作業
場。ゆったり作業できる広い空間は
二人のお子さんの遊び場にもなっ
ている

まめ工房

〒安芸郡坂町坂西1-25-34
☎9:00~16:00
☎木曜、日曜に営業
☎082-885-3528
Eメール mamekoubou.kutsu@gmail.com



やってみたら
楽しいですよ！

坂町 革靴

平澤 雪絵さん 暮らしに必要なものを手づくりする喜びを伝えている

「まめ工房」は、週に2回
開催の手づくり靴教室。自
分の足に合った歩きやすい
靴を作ることが出来る。足
型の作成から完成まではお
よそ4カ月。ハードルが高そ
うに感じるが、「やってみた
ら、誰でも作ることができ
るんですよ」と主宰の平澤
さん。靴だけでなく、コイ
ンケースやポーチなど革小物
を製作する1日ワークショップ
などもある。

楽しみながら作れて
心地よく歩ける1足
づくり体験



好きな転写紙を貼り付けて、
1日かけてじっくり焼成する



転写紙の使い方次第で全く異なる印象の作品に



前田 礼さん

アトリエ葵花(ひまわり)

〒安芸郡海田町砂走11-31
☎1時間1000円
※上絵付けは2時間から、
ガラスフュージングは3時間から
☎090-8247-1814

ものづくり好きが高じて
インストラクター資格まで
取得した前田礼さんによ
る、電気炉を使った「ギル
ンワーク」のサロン。磁器や
陶器への上絵付け、ガラス
フュージングなどの技法で
生活雑貨を作ることができ
る。営業時間内は自由に
通え、子ども連れOK。作っ
て使える実用性も魅力だ。
キルンワークで暮らしに彩
りを。

海田町 磁器 上絵付け

作って使って楽しい
キルンワーク雑貨
づくり体験



おでかけMAP

広島県中央地域4市4町を巡る

東広島市 海田町

熊野町 坂町

気温が下がっていく季節でも
食べたい「ひんやりスイーツ」。
ミルクィで濃厚な
ソフトクリームや珍しいアイス・
ジェラートなどを紹介。

とむ 十夢ジェラート

シングル 350円(税込)
自社の牛乳、十夢みるくを使用しているジェラート。種類も定番商品のみならず始め10種類以上ある。
十夢ミルクファーム
〒東広島市豊栄町乃美1083-5
開 10:00~17:00(季節により異なる)
休 火曜・水曜 電話 082-420-3323



MAP B

吟醸ジェラート

350円(税込)
東広島市の牧場のミルクと吟醸酒の酒粕を使ったジェラート。酒粕の香りをしっかりと感じる美味しさ。
電齢酒造株式会社 万年亀倉
〒東広島市西条本町8-18
開 平日 9:00~16:00
土・日・祝 10:30~16:00
休 年末年始のみ(土日祝日は不定期に休業することあり)
電話 082-422-2171

MAP D

ブラウンソフトクリーム

350円(税込)
ブラウンスイス種のミルクが入ったソフトクリームは濃厚でクリーミー。

MAP A

上ノ原牧場 有限会社カドレ
〒東広島市福富町上竹仁605
開 10:00~17:00
休 月曜(月曜が祝日場合は火曜)
電話 082-430-1381

ベリーソースソフトクリーム

270円(税抜)
ケーキ屋さんのソフトクリーム。フルーツとスポンジ、生クリームが入っている。トッピングも可能。
パティスリー ソンヌフ
〒東広島市八本松町飯田156-2
開 10:00~19:00 休 火曜
電話 082-490-4316



MAP C

じゃがいもソフトクリーム

300円(税抜)
バニラとじゃがいもの絶妙な組み合わせ。なめらかでほんのりとじゃがいもの香りをを感じる。

MAP E

株式会社スミヨシ
安芸津馬鈴薯選果場即売所
〒東広島市安芸津町木谷5699-13
開 9:00~17:00
休 水曜(6月・12月は営業)、年末年始
電話 0846-45-1190



がんすソフトクリーム

250円(税込)
がんす饅頭のソフトクリーム。はちみつので濃厚な風味と甘さをしっかりと感じる美味しさ。
がんす饅頭
〒東広島市安芸津町風早1183-3
開 9:00~17:00 休 月曜(月曜が祝日場合は火曜)

MAP F



豆乳ソフトクリーム

盛り放題 500円(税込)
豆乳でできたさっぱりとしたソフトクリーム。自分で巻ける楽しさに大人も子ども大はしゃぎ。(盛り過ぎに注意)

島の駅 豆ヶ島

〒江田島市大柿町飛渡瀬601-13
TEL 11:00~16:00 休火曜
TEL 0823-40-3038

大吟醸酒粕アイス

410円(税込)

千福の厳選した酒粕と新鮮なミルクを使った贅沢なアイス。一味違う美味しさ。

千福 ギャラリー三宅屋商店

〒国島市本通7丁目7-1 TEL 10:00~16:00
休年末年始、GW、お盆 TEL 0823-22-3838

甘酒ソフトクリーム

300円(税込)

大吟醸の酒粕を使用。しっとりなめらかな口当たりで、甘酒の風味と香りが口の中で広がる。

うさぎの思い出 無添加ソフトクリーム

各 450円(税込)

優しく自然な甘さであっさりとした口当たりの無添加ソフトクリーム。船の待ち時間にも丁度よい。

うさぎの島への玄関口 | 忠海港

〒竹原市忠海中町1-2-1 TEL 7:00~19:45
休年中無休 TEL 0846-26-0853

ウサギのはなくソフトクリーム

北海道パナ3 380円(税込)

まず商品名にびっくり。サクサクのココアビーナッツとパナラの甘さがGOOD。竹原キャンベルは430円。

USANCHUカフェ

〒竹原市忠海町大久野島
TEL 7:30~21:00(軽食 10:00~16:30)
休年中無休 TEL 0846-26-0321

竹鶴・龍勢・誠鏡 酒粕ジェラート

各 280円(税込)

竹原の三蔵元の酒粕を使った個性豊かな味わいのジェラート。(販売元:有限会社 前川酒店)

竹原キャンベルぶどうソフトクリーム

ミックス 300円(税込)

キャンベルぶどうを使ったさっぱりとした美味しさが特徴のソフトクリーム。さわやかな後味。

道の駅 たけはら

〒竹原市本町1-1-1 TEL 9:00~18:00
休第3水曜、年末年始 TEL 0846-23-5100

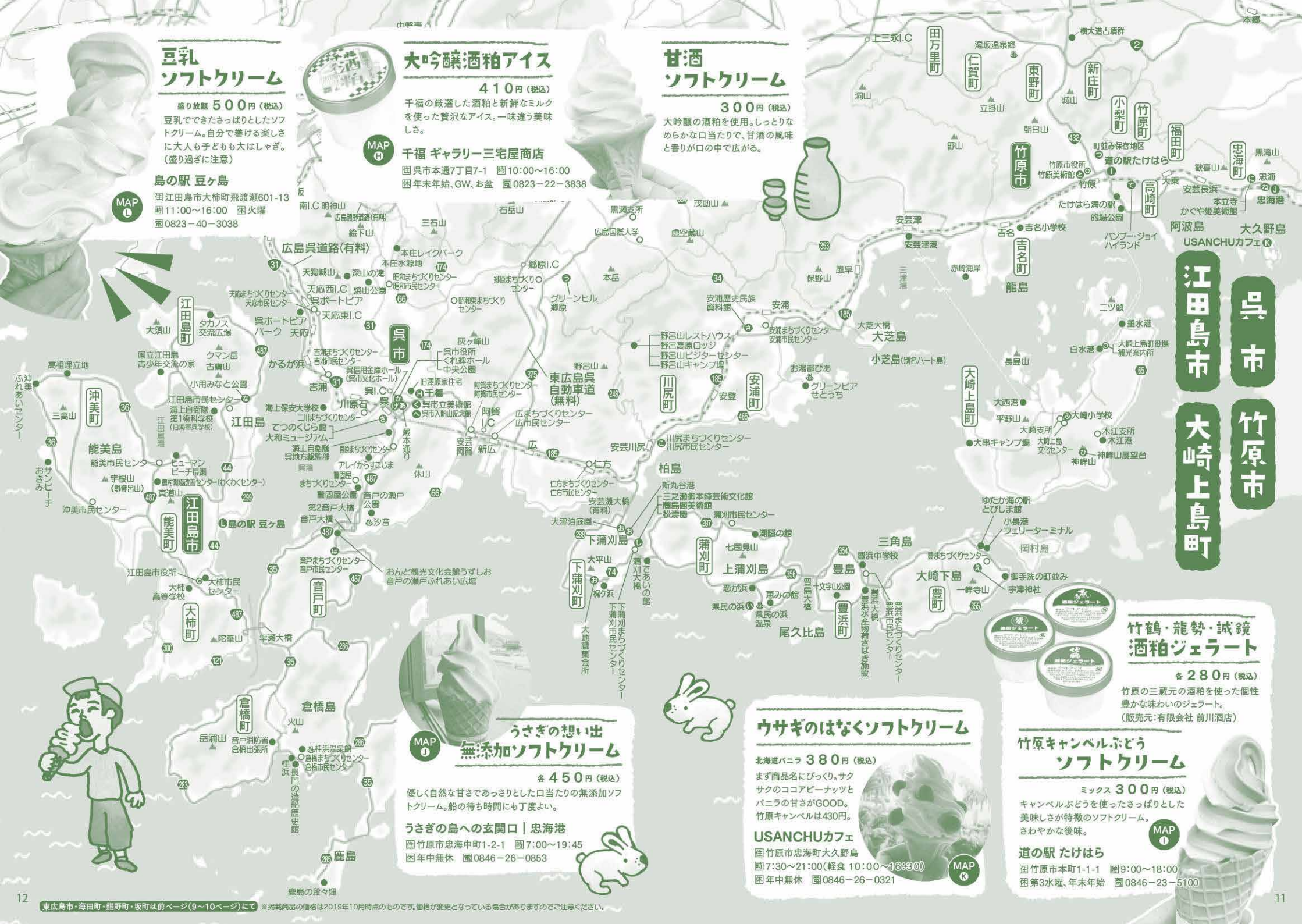



大崎上島町
評判の特産品を探る
ぶん た
文田しいたけ

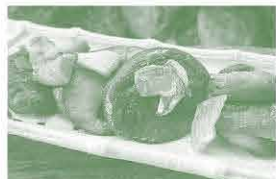

肉厚な「文田しいたけ」のコリコリで
ジューシーな食感はまるでアワビのよう



「文田しいたけ」をはさんだ海星バーガー。県立大崎海星高校の生徒が島の活性化のために考案

【販売所】
ミートショップ青木(大崎上島町内)
肉のモリシタ(大崎上島町内)
スーパーエブリイ
広島そごう
県内外の量販店



シイタケ栽培に最も適した温度を保つため、栽培棟の壁を2重構造して空調設備も改良するなど、きめ細かな管理の下、安全安心な「文田ブランド」のシイタケを生産している。

**肉厚コリコリが人気
年中無休の安定品質**
肉厚でコリコリ、ジューシーな食感が人気の「文田しいたけ」。おが粉に水や養分を加えて菌を植え付け、無農薬の菌床栽培で、年間を通して出荷できる。完全空調の環境の下、温度や湿度を徹底管理して栽培される。

生産する「フルーツセンター文田」はミカンやキウイフルーツを扱う青果問

店を愛し、今日も美味しいシイタケの栽培を模索し続ける。

屋だったが、季節や天候に左右されず周年栽培できる作物を探す中で、菌床シイタケに着目。1991年の台風19号による被害を契機にシイタケ栽培に乗り出し、試行錯誤を繰り返して、広島県内5割以上のシェアを誇るまでに成長させた。「シイタケが嫌いな人にこそ、食べてほしい」と文田天さん。



ぶん た 天
株式会社フルーツセンター文田 文田天さん
自らスタッフに声をかけ、気配りも忘れない



色んな施設やイベントが増えてきているので、浦刈に来た下りに

イベント「アンドロメダ銀河をみよう」
2019年11月22日(金)～24日(日)
時間:19:30～21:00
料金:大人200円、小人100円
対象:どなたでも(予約不要)

かまがり天体観測館

館長 山根弘也さん
〒769-0160 広島市浦刈町大浦8160
開館9:00～21:00
定例観望会 毎週土曜日 19:30～21:00
毎月・火曜日、年末年始
☎0823-66-0925 FAX0823-66-1173
info@kamaten.net
※定例会・イベント以外利用は要予約



ハンドメイドカフェ
星の海島の空

海・星・島をテーマに、2019年9月にオープンした。自家焙煎のコーヒーや軽食、スイーツなどのメニューが味わえるほか、セレクトした雑貨も並ぶ



おかりよこそ
呉六市

口径42cmのマクスツフ式望遠鏡は、国内最大級。レンズをのぞいたときに歪みなく全体がきれいに見えるのが特長

波音をBGMに宇宙へ夢を広げて
呉市上浦刈島の県民の浜にある「かまがり天体観測館」の館長を、2009年から務める山根弘也さんは北広島町出身。山口大学から萩市の博物館を経て、浦刈へ。天文専門の職員は山根さん一人だ。

「宇宙の魅力を楽しんで伝えるのが仕事」と、観光客や一般客、修学旅行生らを受け入れながら、星の記録・写真やデータの整理・イベントの企画・実地・雑務、最新の情報収集など、運営にまつわる業務を忙しくこなしている。「波の音を聞きながら望遠鏡がのぞける天文台は、日本では本当に稀有。この贅沢な場所では本物の星を見てほしい」と、小さな天文台から大きな宇宙を見上げる。最近では地元中学生と連携したイベントも企画し、「子どもたちと、地域や自然のよさを一緒に考え、星と宇宙で町を盛り上げたい」と未来を星のように輝かせる。



訪れた人が驚く最高のロケーション

あのみち

一のまち



2019年11月～2020年3月に
行われるイベント情報です。

呉市

11月23日(祝)・24日(日)

MAP ⑤

▼蒲刈町 MAP ⑤
第8回全日本SUP選手権大会
スタンドアップパドルボード(SUP)の全日本選手権大会が開催されます。全国から集まった選手たちが蒲刈の海を舞台に競い合います。
会場／蒲刈町県民の浜
時間／23日(祝)9時30分～24日(日)9時～
料金／入場無料
▼日本スタンドアップパドル協会
0823・2334・6421

11月24日(日)

MAP ⑥

▼郷原野呂の里 MAP ⑥
グリーンヒル郷原
秋の収穫祭
地元で採れた新鮮野菜や花の産地、特産品レンガ窯で焼いたパンの販売や、野菜収穫体験、和太鼓演奏など、美味しい物を楽しむことが盛りだくさん！
会場／グリーンヒル郷原
時間／10時～14時
料金／入場無料
(イベントによっては有料)



▼グリーンヒル郷原
0823・77・1025

12月4日(水)～2020年1月5日(日)

MAP ⑦

▼中央地区 MAP ⑦
イルミネーションロードくれ
海をイメージした樹木のライトアップに、戦艦「大和」など様々なイルミネーションが幻想的に浮かび上がります。
会場／蔵本通り一帯
時間／17時～
料金／無料
▼イルミネーションロードくれ実行委員会(呉商工会議所内)
0823・21・0151



先的大のから3mまでの大小20種類ほどの的を射ぬく水軍の元服を祝う行事として今日に伝えられている祭り。
会場／宇津神社拝殿及び弓道場(呉市豊町大長)
時間／9時～20時
料金／見学のみ
▼宇津神社
0823・66・2596



2020年1月26日(日)

MAP ⑧

▼下蒲刈町 MAP ⑧
とんど祭り2020
町内3箇所ですべてとんどに点火し、無病息災を願います。
会場／大津会館グラウンド 新丸谷港
時間／10時～12時
料金／無料
▼下蒲刈市民センター内
下蒲刈町まちづくり協議会
0823・65・2311

2020年1月26日(日)

MAP ⑨

▼音戸町 MAP ⑨
第13回音戸の舟唄全国大会
日本三大舟唄の一つに数えられる「音戸の舟唄」を全国に発信し、地域の活性化を図るため全国大会を開催します。
会場／音戸まちづくりセンターホール
時間／9時30分～
料金／参加費2,000円、観覧無料
▼呉市文化振興課
0823・25・3463

2020年2月中旬

MAP ⑩

▼中央地区 MAP ⑩
2020呉水産祭り
呉の力は全国有数の生産量を誇ります。燻付き焼ガキなど、多数の海産物を取り扱うテナントが出店します。生ガキの地方発送も可能です。
会場／呉中央公園(呉市役所本庁舎横)
時間／10時～14時30分
▼呉水産祭り実行委員会事務局(呉市農林水産課内)
0823・25・3319



川尻まちづくりセンター

MAP ⑪

0823・873311

開催中 12月1日(日)

▼野呂山芸術村事業
呉が創ったアートたち展2019 on 野呂山作品展示編
呉にゆかりのある作家が集まっているいろいろな作品を展示。野呂山でのんびりとアートの時間をお楽しみください。
会場／野呂山レストハウス
時間／9時～18時
(期間中の土日のみ開催)
※11月12日は17時まで
料金／入館無料
主催／野呂山芸術村事業実行委員会(川尻まちづくりセンター内)

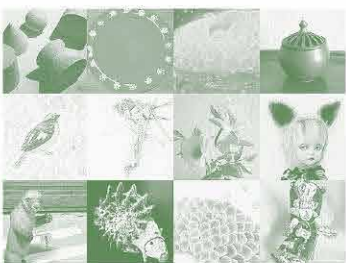

呉市の施設

大和ミュージアム

MAP ⑫

08223・2530017



時間／9時～18時
(入館は17時30分まで)
休館日／毎週火曜日
(祝日・休日の場合は要旨)



※最新情報は、公式サイトにおいて随時更新いたします。
<https://tohishimaide.jp/>

開催中 2020年1月26日(日)

MAP ⑬

▼第27回企画展
海底に眠る軍艦
「大和」と「武蔵」
近年の潜水調査により撮影された動画や静止画によって、海底に遺された日本海軍艦艇の現状を紹介しします。
時間／9時～18時
料金／一般(大学生以上)800円(400円)、高校生500円(300円)、小学生300円(200円)
※(内)企画展のみ料金(呉市内に在住・在学の高生以下は無料)



展示風景(HPより)

入船山記念館

MAP ⑭

08223・211037



時間／9時～17時
(入館は16時30分まで)
休館日／毎週火曜日
(祝日・休日の場合は要旨)

開催中 2020年2月29日(土)

MAP ⑮

▼入船山記念館ライトアップ
日没より20時まで、長官官舎・故山宛及び塔時計・火薬庫をライトアップします。12月21日までの金・土は、長官官舎の前までを無料開放。12月21日にはクリスマスイベントも開催します。
時間／17時～20時
料金／無料

呉市立美術館

MAP ⑯

08223・252007



時間／10時～17時
(入館は16時30分まで)
休館日／毎週火曜日
(祝日・休日の場合は要旨)

コレクション展Ⅲ
カタチを楽しむ

2020年1月11日(土)～4月19日(日)

いろいろな材質や造形手法で表現された「カタチ」を紹介。作品が見せる様々な形をお楽しみください。

時間／10時～17時
料金／一般300円、高校生180円、小中学生120円

呉信用金庫ホール
(呉市文化ホール)

MAP ⑰

08223・257878



2020年1月19日(日)

MAP ⑱

08223・257878

▼2020くれ
ニューイヤークンサート
新年の幕開けを彩るコンサート。
(指揮)横山奏
(ギター)朴英姫
(管弦楽)広島交響楽団
時間／14時30分開演
料金／S席4,400円、A席3,300円、学生席1,500円

主催／(公財)呉市文化振興財団・呉市・中国新聞社



11月16日(土)

呉が創ったアートたち展
【ワークショップ】

①宇宙柄のバッグを作ろう
紺色のバッグに絵の具で、自分で考えた星座や惑星など宇宙や夜空をイメージした絵を描きます。
【定員各20名】

②家族の箸置きをつくろう
陶芸の粘土を素材に、自由なカタチの箸置きをつくりましょう。(後日焼成仕上りをお渡しします。)

12月1日(日)

音楽の玉手箱10周年特別公演
Crazy Classic
【クリエイター・ホラー・シンフォニー】

国内外で活躍中のアーティスト集団「Crazy Classic」が、1部音楽を楽しむステージ。2部は痛快ホラーコメディ。広島でも観ることのできなかった照明付き演出の舞台をお楽しみください。
会場/ベイノホール
時間/13時30分開演
料金/前売券800円、

2020 1月26日(日)

音楽の玉手箱 ベイノホール
ニューイヤークンサート
〜ベビュスタインの響きとともに〜

広島県内で活躍中の若手演奏家4人によるピアノコンサート。独奏・連弾(4手・6手・8手)川尻町が誇る名器ベビュスタインの響きをお楽しみください。
会場/ベイノホール
時間/13時30分開演
料金/無料(申込不要)
主催/ベイノホール実行委員会
(川尻まちづくりセンター内)

12月7日(土)〜5月17日(日)

野呂山芸術村事業
星加哲男展

星加哲男氏、星加哲男氏の個性。油彩・水彩作品21点を展示。
※令和2年4月29日(日)星加先生によるワークショップ開催予定。
会場/野呂山レストハウス
時間/12月5日(土)9時〜17時まで、2020年3月5日(土)9時〜18時まで
料金/入館無料

主催/野呂山芸術村事業実行委員会
員会(川尻まちづくりセンター内)

安浦歴史民俗資料館
(南蕨造記念館)

MAP 0823 84・642・21

時間/9時〜16時30分
料金/一般150円・120円・高校生90円・小学生60円(40円)
※1(内)料金は20名以上の団体料金
※2(員)市内に在住か、員市内の学校に通学する高校生以下は無料
休館日/毎週火曜日
(12月16日)〜18日及び
(12月26日)〜1月4日は休館

開催中/12月15日(日)

特別展 南蕨造と
東京美術学校の生徒たち

東京美術学校で教鞭をとった南蕨造とその生徒たちの作品を堂に展示し、子弟の温かな交流とその多彩な魅力を紹介します。



宮城健盛「桂林夕景」

12月19日(土)〜2020 5月31日(日)

コレクション展
自然を映す

自ら庭に草木を植え、花を愛でた南蕨造。そんな南が愛した花の絵を中心に、紹介します。



南蕨造「牡丹」

下蒲刈エリア
MAP 0



蘭島閣美術館

0823・65・3066
時間/9時〜17時
(入館は16時30分まで)
料金/一般500円(400円) 高校生300円(240円) 小学生200円(160円)
※(内)は20名以上の団体料金
休館日/毎週火曜日
(祝日)の場合は翌日
年末年始
(12月29日)〜1月1日

11月15日(金)〜12月23日(日)

所蔵Ⅳ 旅路
描いた美の視界

所蔵品からさまざまな風景が描かれた作品に焦点を照らして紹介いたします。西洋絵画の研究を課題に西洋に渡った画家たちの作品など幅広く紹介いたします。

12月25日(水)〜2020 2月17日(日)

新春企画
所蔵Ⅴ 日本の四季を寿ぐ

所蔵品の中から、四季折々に変化していく自然の姿を主題にした作品や美人画など新春を彩る華やかな名品を紹介します。

2020 2月19日(水)〜4月20日(日)

所蔵Ⅵ 花々の魅力

所蔵品から、花をモチーフに描かれた作品を紹介します。冬から春へと移り変わるこの季節に見られる花々をはじめ、多くの画家たちが描いた花をモチーフにした作品など美しい花々の競演をお楽しみいただけます。

松濤園

0823・65・2900
時間/9時〜17時
(入館は16時30分まで)
料金/一般800円(640円) 高校生480円(380円) 小学生320円(250円)
※(内)は20名以上の団体料金
休館日/毎週火曜日
(祝日)の場合は翌日
年末年始
(12月29日)〜1月1日

東広島市

開催中/3月31日(火)

西条上市町 MAP 5
東広島市の
お酒と肴を楽しもう!
歴史のある7つの酒蔵が建ち並ぶ西条酒蔵通り周辺にある店舗で、東広島のお酒と肴の1,000円セットメニューを提供中。

11月13日(水)〜2020 1月27日(月)

【御馳走・番館】 所蔵Ⅳ
朝鮮通信使の旅路

数か月にわたり、約4000kmもの道のりを旅した朝鮮通信使。その旅路の様子を紹介します。

【陶磁器館】 所蔵Ⅳ
萩と伊万里

所蔵品より、古陶磁から近現代までの萩焼・伊万里を紹介します。



「色絵婦人像」伊万里 柿右衛門様式

そのほか、呉市についての情報はHPもご覧ください。

呉市HP



東広島市立美術館

MAP 6 082 4285713

時間/10時〜17時
(入館は16時30分まで)
休館日/毎週月曜日
年末年始(12月28日、1月4日)
※臨時休館あり
※展示内容により料金が異なります。詳細はHPをご覧ください。またはお問い合わせください。

2020 1月18日(土)〜2月23日(日)

第32回東広島市美術展
【Ⅰ期展】(絵画)1月18日(土)〜1月26日(日)【Ⅱ期展】(書)2月1日(土)〜2月9日(日)【Ⅲ期展】(彫刻・工芸・写真・デザイン)2月15日(土)〜2月23日(日)
料金/一般100円(70円)、大学生70円(50円)
高校生以下は無料
※(内)は20名以上の団体料金
東広島市生涯学習部文化課
082・420・0977

そのほか、東広島市についての情報はHPもご覧ください。

東広島市HP



竹原市

2020 2月8日(土)〜3月22日(日)

町並み保存地区 MAP

たけはら町並みめぐり

竹原の旧家に伝わる江戸時代以降のお雛様約200組を町並み保存地区の様々な場所に展示します。

会場/町並み保存地区二帯

料金/無料

NPO法人ネットワーク竹原

0846・2220214



旧笹井邸のお雛様

旧笹井邸ライブ風景



竹原市の施設

総合センター ジョイ・ハイランド

MAP

0846・2410001

時間/8時30分〜21時30分

(竹の館展示室9時〜17時)

多目的グラウンドの使用時間は季節によって変わります。

休館日/月曜日

(月曜日が祝祭日の場合は水曜日)

年末年始(12月28日〜1月3日)

※その他詳細はHPに掲載

2月22日(日)

第42回 竹原ロードレース大会

小学生からベテランまで約800名の参加者が集い、各部門で実力を競います。

会場/総合公園バンブー・ジョイ・ハイランド

時間/8時〜12時

料金/一般2,000円、小学生400円

0822・7373

毎月第4土

MAP

西国街道・海田市ガイドツアー

江戸時代の主要道路、西国街道・海田市界隈をガイドの解説とともに散策します。

時間/13時〜15時30分

料金/100円

(申込みは1週間前まで)

海田町 魅力づくり推進課

082・8253・9234

※詳細は海田町HPに掲載

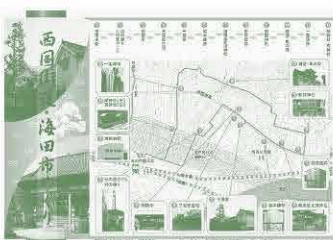

海田町の施設

竹原市教育委員会教育振興課

0846・22222328

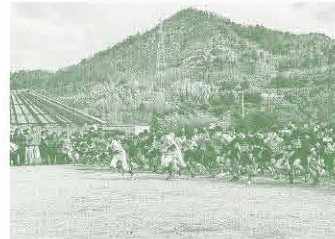

たけはら美術館

MAP

0846・2233558

時間/9時〜17時

(入館は16時30分まで)

料金/一般200(160円)

18歳以下75歳以上無料

(祝日・休日の場合は翌日)

※展示内容によって料金が異なります。

詳細はHPをご覧ください。

開催中〜11月24日(日)

所蔵 「四季折々」第2期

所蔵品の中から春夏秋冬の四季

海田公民館

MAP

0822・7373

時間/9時〜21時30分

分まで(9時〜17時)

休館日/年末年始

(12月29日から1月3日)

※その他詳細はHPに掲載

12月21日(土)

2020 1月18日(土)

上田宗簡流茶道

in 海田文化教室

広島ゆかりの伝統ある武家茶道と

広島市の文化を、海田町の歴史文化

にもふれながら学ぶ教室です。上

田宗簡流の講師を迎えて、毎回講

義後にお茶・お菓子を頂きます。

海田町ふるさと館

MAP

0822・8253・9234

時間/9時〜17時

折々の景色が描かれた作品を紹介



12月13日(金)〜2020 3月22日(日)

◆今井政之作品展

◆人物を描くI

所蔵品の中から文化勲章を受章

された今井政之氏の作品を紹介

します。併せて「人物」に焦点を当

てた作品を展示します。



「藤原影室 飛脚大進」今井政之

そのほか、竹原市HPの情報もご覧ください。

竹原市HP

休館日/月曜日、年末年始

(12月29日から1月3日)

※但し国民の祝日等が月曜日にあ

たるときはその翌日

※その他詳細はHPに掲載

11月16日(土)〜2020 2月9日(日)

むかしのくらし展

明治・昭和時代に使われた生活

用具を展示し、当時の暮らしの様

子を再現体験コーナーもある。

料金/無料

2020 2月22日(土)〜3月22日(日)

おひなまつり展

寄贈されたいろいろな年代のお雛

様や、御殿雛など約15点の展示。

料金/無料

そのほか、海田町HPの情報も

ご覧ください。

江田島市

2020 2月2日(日)

MAP

江田島市カキ祭

焼きガキの試食、殻付きカキ生カキの販売、カキ打ち体験などカキ盛りだくさんのお祭りです。農水産物や特産品等の販売、ステージショーもあります。

会場/小用みなと公園

時間/10時〜14時

料金/入場無料

江田島市カキ祭実行委員会事務局

(交流観光課内)

08223・43・1644



坂町

2020 11月10日(日)

MAP

ベイサイドビーチ坂

スポーツフェスタ

ビーチバレー、ビーチサッカー、ピ

チテニス大会に加えビーチフラッ

クス、ビーチバレースクール・ビーチ

テニス体験会などは当日参加可能

です。

会場/ベイサイドビーチ坂

時間/9時〜15時

駐車場料金/無料

広島県広島港湾振興事務所

0822・251・7258



そのほか、坂町HPの情報も

ご覧ください。

熊野町

熊野町の施設

筆の里工房

MAP ③
00822
855・3010

時間/10時〜17時
(入館は16時30分まで)
料 金/大人600円(500円)
小中高生300円(200円)
幼児無料

※カッコ内は20名以上の団体料金
休館日/月曜日(祝日除く)
年末年始(12月28日〜1月3日)
※その他詳細はHPに掲載

11月9日(土)〜12月22日(日)

筆の里ありがとうの
ちよっと大きな絵でがみ大賞
優秀作品展展(一般部門)
ありがとうをテーマに、全国47都道府県から届いた、わが町を大事に描いた絵でがみ作品6,687点の中から2,000点の優秀作品を展示します。



一般部門 大賞 立石敬明

読者の広場

★編集者からの返事

町の台所&島の台所特集面白かったです。小さなお店にあまり行ったことがなかったで、これを機にコロッケなど買っていくつもりです。個人商店頑張ってください。38歳女性・東広島市
★色々行き始めると、定期的に「あそこあれが食べたい！」ってなったりしますよね。



呉市栄町商店街にて、店先で行き交う人々の交流の場になったりするの心が繋がるとする風景です。

初めて拝見しました。コロッケや唐揚げなど、どれもお手頃でおいしそうで…たまりません！今回はGWの旅行という事で慌ただしかったので今回はこの個人店を巡りながら、ゆつくり広島県中央地域を楽しみたいで。 (34歳女性・熊本県熊本市)
★お散歩しながらゆつくり巡るのも楽しいですよ！是非また遊びに来ててください！

知らない記事が多く、読んでいて

11月9日(土)〜12月22日(日)

勝負師のことは、勝利の筆跡「ひふみの言葉」より
加藤二三の前向きな気持ちや、求めた日めくりカレンダーや、名言集から、直筆の書と加藤氏の人柄を取った写真を紹介します。



2020 1月4日(土)〜1月26日(日)

筆の里ありがとうの
ちよっと大きな絵でがみ大賞
優秀作品展展(子ども部門)
大賞は中原優衣さん(大阪府7歳)と上田琉嘉さん(尾道市15歳)です。

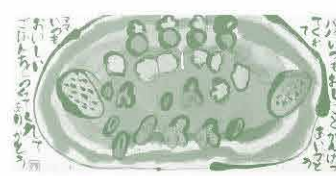

子ども部門 大賞 中原優衣

そのほか、熊野町についての情報はHPもご覧ください。
熊野町HP



大崎上島町

2020 1月1日(水)

神峰山 MAP ④
神峰山初日の出
神峰山山頂で初日の出を見るイベント。お楽しみくじ引きイベント等もあります。
会場/神峰山展望台、薬師堂付近神峰山通拝所前
時間/5時〜10時
料金/入場無料
大崎上島町観光協会
0846・655・3455



2月15日(土)〜16日(日)

MAP ⑤
第7回
大崎上島町産業文化祭「すみれ祭り」
作品展示、食の広場、舞芸台、農産物品評会など各種催しをとり揃えておりますので、ご来場ください。
会場/大崎小学校グラウンド・大崎小学校体育館・武道館・大崎上島文化センター
時間/10時〜15時
料金/入場無料
大崎上島町地域経営課
0846・655・3123



そのほか、大崎上島町についての情報はHPもご覧ください。
大崎上島町HP



※イベント会場の場所はP9〜12のマップをご覧ください。イベントの詳細については主催者へお問い合わせください。

編集後記

取材に行く度、作り手の美しい所作に見惚れる。無駄を感じさせない、様式美とも言うべき動きは安心感を抱かせる。ある職人は言った。「なんて言うか、手が考えるような感じなんですよ。」
子どもたち、工場の授業で手を動かしているとき、いつしか夢中になり手が勝手に動いて、気が付くと(へんなもの)ができあがっていたなあ。不器用でもいいじゃないか。さあ、手を動かそう。



感覚を研ぎすまし集中、そして素早く丁寧に、手技に想いを乗せて作り出されていく品々とその職人さん。取材中、何度も息を呑みました。

我家には、ネット環境が無いため、ペーパーでの情報が嬉しいです。市政だまりやこの本など大切に下ささい。「げ」のため、車の免許を手放したので、交通情報などの情報をお願いします。(61歳男性・呉市)
★ネットで何でも検索できる時代ですが、紙の情報誌ならではの良さなども伝えていきたいです。

地域に根づく惣菜特集とても楽しく拝見しました。おいしそうなお店がいろいろあります。今度広島県に行きたー！(57歳女性・山口県周防市)
★また次回来た時、当誌を食べ歩きのお供に巡ってみたいでください！

コロッケ特集見て食べたくなりました。地域によって味が全然違うのでしょね。食べ歩きしてみたいです。(47歳女性・坂町)
★地域の味、お店の味、お店の人が考えたコロッケの味、是非味わってほしいです。



ケースの中に揚げたてのコロッケや惣菜がズラリ。それを見て思わずゾクゾク…。(苦笑)

「海陽彩都プラス」を初めて手にしました。それぞれの地域に根づいた特集は良かったです。
(63歳男性・呉市)
★初めてまして。特集を楽しんでいただけると嬉しいです。有難うございます！

町・島の台所にコロッケが掲載されており、さっそく安芸津のコロッケを買に行きました。他の店にもぜひ行きたいと思えます。
(57歳女性・呉市)
★どのお店のコロッケも味わい深くて食べてお腹も心も大満足です。色んなお店の味を楽しんでください。

こういう冊子があるのをまったく知らなくて、宮島の役場に置いてあったので持って帰りました。手作り感があったので読者の広場が1ページもあるんですね。
(56歳女性・ハートクイン 廿日市市)
★皆様からいただいた声を、一つでも多く載せられたらいいなと思っています。ありがとうございます。

久しぶりに実家に戻った際、手に取りました。恥ずかしながら初めて読みました。こんな地域に根ざした情報ばかりでびびりしました。京都にもこのようなものがあればいいのになあと思ってしまいました。これからは小さな町の色々なネタを探して素敵なプラスにして下さい。また読むのを楽し



★今回も沢山のお便り有難うございまして。
さて、皆さん今回の特集はいかがでしたか？「技と美の手仕事を観に行く」この特集を読んで、皆さんの身近な「手仕事」を見つけた体験をしてみてくださいね。
次回もお便りたくさんお待ちしております！